Nummer 270

het V.D.H.-tje

31 Maart 1951

WEKELIJKS NIEUWSBLAD VOOR HET PERSONEEL
VAN DER HEEM N.V. - DEN HAAG - HOLLAND - NEDERLANDSCHE KROON RIJWIELFABRIEK N.V.

In memoriam
Dr H. J. ROSIER

Dinsdag vernamen wij het overrompelende bericht, dat dokter Rosier, onze bedrijfsarts, plotseling overleden was. Zaterdag ging hij nog welgemoed van de fabriek. Wel wist hij, dat hij een operatie tegemoet ging, maar hij had blijkbaar goede verwachting van het resultaat en hij hoopte over hoogstens zes weken terug te zijn. Maar Dinsdag, enige uren na de operatie,troffen hem twee hartkrampen, waarin hij bezweek. Onze dokter zal niet meer in de fabriek terugkomen. Het is nog kort geleden, dat wij zijn foto in dit blad zagen, bezig onze onze directeur J. v. d. Heem de anti-griep-injectie te geven. Nu moeten wij zijn foto weer plaatsen, omdat hij voorgoed uit ons midden en uit het leven is weggenomen. Hij was een stille figuur in onze woelige en onrustige fabriekswereld. Met stipte nauwkeurigheid en grote conscientieusheid verrichtte hij in alle bescheidenheid zijn taak.

Niet gemakkelijk leerde men hem kennen en de meesten onzer wisten niet zo veel van hem. Maar degenen, die hem vaker en intiemer gesproken hebben, deden daarbij een verrassende ontdekking. Want mocht hij voor de buitenstaander de dokter en niets anders schijnen te zijn, zij leerden hem kennen als de gezellige en interessante causeur. En dat des te meer, omdat hij blijk gaf van een zeer veelzijdige belangstelling, die hij met warmte uitte. Dat bemerkte men pas als hij over een politieke, financiële, economische of andere kwestie zijn mening en goed overwogen critieken gaf. Want hij was een secure man, niet alleen in zijn doktherspraktijk, maar in elk onderwerp, dat hij ter hand nam. Hoe heeft men op de afdeling personeelszaken elk jaar weer genoten van zijn gezellige, amicale humor bij de onderlinge St. Nicolaasviering.

Hij leefde voor zichzelf niet gemakkelijk. Zijn vele dienstjaren als goevernementsarts in de tropen hadden hem wel aangepakt. Vooral de ontzettende slag, toen zijn twee enige veelbelovende zoons in de Japanse oorlogstijd en de nasleep er van enkele maanden na elkaar stierven, heeft bij hem innerlijk een diepe, blijvende wonde gelaten.

Daarom gedenken wij met weemoedig medeleven mevrouw Rosier, die met haar man dat grote verlies, nu vijf jaar geleden, zo mee gedragen heeft en thans ook haar man, met wie zij zo gelukkig was, zich zag ontvallen.

Het moge haar enigszins tot troost strekken te weten, dat wij aan dokter Rosier de herinnering bewaren van een bescheiden, kundig, nobel mens, die met stille trouw zijn werk verrichtte.

HET ONDERSTEUNINGSFONDS

Een goed Hollands spreekwoord zegt: Men moet de tering naar de nering zetten. Daar zit veel waars in.

Wat komt er bijvoorbeeld van een gezin terecht waar de uitgaven de inkomsten overtreffen? Intussen nemen we ons petje af voor al die huisvrouwen, die in deze dure tijd kans zien de eindjes aan elkaar te knopen. Ach, al wordt een huishouding nog zo knap gefinancierd, er kunnen omstandigheden zijn die beslist niet te voorzien waren en waardoor men tijdelijk in moeilijkheden komt. Voor onze werknemers die een inkomen hebben beneden de sociale grens is het prettig te weten, dat er een ondersteuningsfonds is, waar zij in noodgevallen een beroep op kunnen doen.

Dit fonds werd per 1 Januari 1948 opgericht. In November 1949 werd het in de vorm van een stichting gegoten, die de naam kreeg **Stichting Ondersteuningsfonds Van der Heem.** Het doel werd als volgt omschreven: werknemers die buiten hun schuld tijdelijk in financiële moeilijkheden verkeren te hulp te komen door giften of voorschotten.

Het bestuur wordt gevormd door zes bestuursleden. De helft van het aantal bestuursleden wordt aangewezen door de directie en de andere helft door de kern.

De werknemers staan 0,1 % van hun loon af voor het Ondersteuningsfonds.

De directie stort een bedrag gelijk aan hetgeen door het personeel in totaal per week wordt bijeengebracht.

De inkomsten van het fonds bedroegen:

in 1948 ± *f* 4.700.—
in 1949 ± „ 5.200.—
in 1950 ± „ 6.400.—

Betaald werd aan toeslagen:

in 1948 ± *f* 1.300.—
in 1949 ± „ 3.900.—
in 1950 ± „ 3.100.—

Aan voorschotten werd verstrekt:

in 1948 ± *f* 1.600.—
in 1949 ± „ 7.000.—
in 1950 ± „ 7.000.—

De voorschotten worden meestal in gedeelten terugbetaald. Het zou aardig zijn eens een bloemlezing te geven van al de gevallen waarin het Ondersteuningsfonds geholpen heeft, maar dat kan niet vanwege de geheimhouding die het bestuur is opgelegd. Enkele algemene opmerkingen kunnen we wel maken. In de eerste plaats deze: de meeste aanvragen staan in verband met ziekte van de werknemer zelf of van één van de huisgenoten.

Voorbeelden:
aanschaffing onderkleding in verband met opneming in een ziekenhuis;
extra huishoudelijke hulp;
uitzending van een kind naar een kolonie;
opneming van een kind in een sanatorium;
extra lakens en slopen nodig;
aanschaffing gehoorapparaat.

Soms wordt bij langdurige ziekte een wekelijkse toelage gegeven of levensmiddelen verstrekt.

Van der Heem Utrecht heeft een afzonderlijke Stichting Ondersteuningsfonds. Het fonds in Den Haag geldt voor werknemers van de Maanweg- en de Kroonfabriek.

Mej. Groeneweg is adviseuse van het fonds. Aanvragen moeten bij haar ingediend worden. Het bestuur staat soms voor een moeilijke taak. Degenen die gemakkelijk vragen zijn dikwijls niet de mensen die het het meest nodig hebben. Het is juist de kunst die gevallen te vinden die werkelijk steun behoeven. We bedoelen met dit stukje niet reclame voor het ondersteuningsfonds te maken, maar werknemers die werkelijk in financiële moeilijkheden verkeren, doch te bescheiden zijn om steun te vragen, op te wekken hun schroom te overwinnen en bij het fonds aan te kloppen.

De nieuwe loonbijslag

De directie maakt het volgende bekend:

Zoals U in de dagbladen heeft kunnen lezen, heeft de Regering een nieuwe loonronde afgekondigd, die deels verplicht, deels niet verplicht gesteld is.

Hieronder geven wij U de belangrijkste gegevens:

De loonbijslag van 5 % geldt voor:

a. alle mannen en vrouwen van 23 jaar en ouder;
b. alle mannen en vrouwen, die gehuwd en jonger dan 23 jaar zijn;
c. alle mannen en vrouwen, die kostwinner en jonger dan 23 jaar zijn. (Kostwinners zijn zij, die minstens 2/3 van het gezinsinkomen inbrengen.)

*

Alhoewel niet verplicht gesteld, heeft de Directie toch gemeend ook aan hen, die jonger dan 23 jaar zijn en niet vallen onder de groepen b of c, een loonbijslag te geven, die voor elk leeftijdsjaar verschillend is en waarbij het regerings-advies is opgevolgd.

In de nieuwe loonbijslag-percentages, die ingaan op 19 Maart 1951, zijn verwerkt de loonbijslagen van September 1950.

Voor iedere bijslag is een maximum grens gesteld van *f* 3.84 per week of *f* 16.65 per maand.

Alle verdere inlichtingen kunt U verkrijgen op de kernspreekuren en bij de afdeling Personeelsdienst.

ALLEMAAL OP DE KIEK

Gehele personeel werd doorgelicht

In recordtijd (1½ dag) zijn Maandag en Dinsdag j.l. alle medewerkers van Hoofdkantoor en de fabrieken Maanweg en de Kroon doorgelicht.
Het ritueel is zo langzamerhand wel bekend geworden: half uitkleden in hokje, met kaart in de hand stempel halen, voor apparaat, adem inhouden, opname, klaar.
Het Centraal Bureau voor Keuringen op Medisch Hygiënisch gebied deed weer prompt werk en overwon alle moeilijkheden als heetwordende lampen en dergelijke glansrijk.

Op de foto staat J. de Bruyn, afdeling meubelmontage, voor het toestel om een foto te laten maken van zijn longen.

Hopen wij maar, dat er weer weinig uitvallers zijn.

Een prettige zekerheid voor ons allen is dat onze longen niet door t.b.c. zijn aangetast als het C.B. zijn accoordbevinding meldt!

SCHRIJFWEDSTRIJD

De reeds eerder aangekondigde schrijfwedstrijd zal op de Zaterdagen 31 Maart en 7 April om 11.00 uur in de filmzaal worden gehouden.
Wil iedereen, die in het najaar 1950 de cursus volgde en nog geen uitnodiging tot deelname ontving, dit zo spoedig mogelijk even opgeven bij de heer van Dorp, afdeling opleiding.

Vanmorgen vond in ons bedrijf een vreemd soort wedstrijd plaats. Een half uur lang waren 35 man ingespannen bezig met... schrijven! Men kon er de beruchte speld horen vallen.
Vanwaar deze inspanning en deze bezieling?
Ging het er nu alleen maar om wie, 4 maanden na de 1e blokschriftcursussen, het mooist en het snelst zou kunnen schrijven? Ja, daar ging het inderdaad om. Maar nu niet direct om deze eer... maar om de 10 vulpennen, die de directie beschikbaar stelde voor de 70 man van de eerste schrijfcursussen (volgende week volgt namelijk de 2e ploeg). Deze vulpennen zijn door onze schrijfspecialisten eerst terdege uitgeprobeerd en voor blokschrift accoord bevonden.
Dames en heren, ridders van het schrijversgilde, die a.s. Zaterdag nog onder het mes moeten, span deze week Uw krachten nog eens extra in!

De prijzen zijn als volgt verdeeld:

3 stuks voor het **mooiste** schrift. Hierbij is echter vereist, dat de snelheid niet lager is dan die men aan het einde van de cursus had.

2 stuks voor het **snelste** schrift. Hierbij moet de netheid echter voldoende blijven.

5 stuks voor hen, bij wie sedert het einde der cursus de routine het meest is toegenomen.

Moeten wij ook Uw naam in één van de vulpennen graveren?

HET BLOKSCHRIFTHOOFD

UTRECHT

INTREDINGEN

22.3.1951
Mej. M. Kurth Meester, montage
27.3.1951
M. F. L. Schildknegt, boekhouding

Waka boen

In het programma van de vorige winter was een filmavond gewijd aan Java, het mooie eiland van Indonesië; de kern meende er goed aan te doen deze winter West-Indië eens in het middelpunt van de belangstelling te plaatsen. Woensdagavond 28 Maart j.l. vertoonde de heer P. H. Creutzberg in de filmzaal Maanweg de door hem zelf opgenomen film over Suriname. Voor hij ging draaien zette de heer Creutzberg uiteen wat de aanleiding was van de Suriname-Expeditie 1948/1949. Eenvoudig maar vlot en gezellig vertelde hij iets over dit gebied in de West.
Suriname is 4½ maal zo groot als Nederland. Er wonen plm. 200.000 mensen. Het is niet te vergelijken met Java. Java is geheel in exploitatie gebracht en veel dichter bevolkt. De bodem van Suriname bestaat voor 9/10 gedeelte uit een granietachtige steensoort. Daarop bevindt zich een dunne laag teelgrond. Uiteraard is dit arme grond, die nooit geschikt zal zijn voor landbouw. Wel voor bosbouw. Bruijnzeel heeft er een grote onderneming gevestigd. Het Surinaamse gouvernement heeft al veel teleurstellingen en mislukkingen geïncasseerd. Een exploitatie van de goudvelden die niet aan de verwachtingen beantwoordde. Bananencultuur die mislukte door een onbekende ziekte. Toch wil men het land op de been helpen. De K.L.M. heeft belangrijk werk verricht door de noordelijke helft van Suriname (tweemaal zo groot als ons land) te karteren.

De expeditie waarvan de heer Creutzberg als dierkundige deel uitmaakte had ten doel de bodem, de houtsoorten en de dierenwereld te onderzoeken. Voor de staf van zes wetenschapsmensen waren twintig à dertig helpers nodig: Indianen en Kreolen. Ongelofelijk handig kapten deze een paadje door het oerwoud, zetten de kampen op, droegen de zware voorraden op hun rug van het ene kamp naar het andere of pagaaiden hun ranke vaartuigjes over de rivieren.

De film was prachtig; ze geeft een duidelijk beeld van al de moeilijkheden waarmede de expeditie te kampen had, maar ook van de successen die de wetenschappelijke onderzoekers konden boeken en van het nut welke deze expeditie tenslotte voor Suriname en voor Nederland had.

Ideeënbus

Idee no. 512 en 513

Ingezonden door I. Veldhuis, afdeling gereedschapmakerij.

Betreft: materiaalbesparing door wijziging aan het statorblik VT 3.

Voorstel was uitvoerbaar, doch kon door een inmiddels ingevoerde constructiewijziging niet worden toegepast.

Waarderingspremie: *f* 7.50.

*

Idee no. 520

Ingezonden door W. F. Sonneborn, afdeling montage.

Betreft: verbetering van gereedschap voor het uitpersen van kernen van luidsprekerspoeltje.

Premie: *f* 2.50.

*

Idee no. 524

Ingezonden door L. van Dam, afdeling nabewerking.

Betreft: het bewerken van hefbomen en beugels op een speciale mal.

Premie: *f* 10.—.

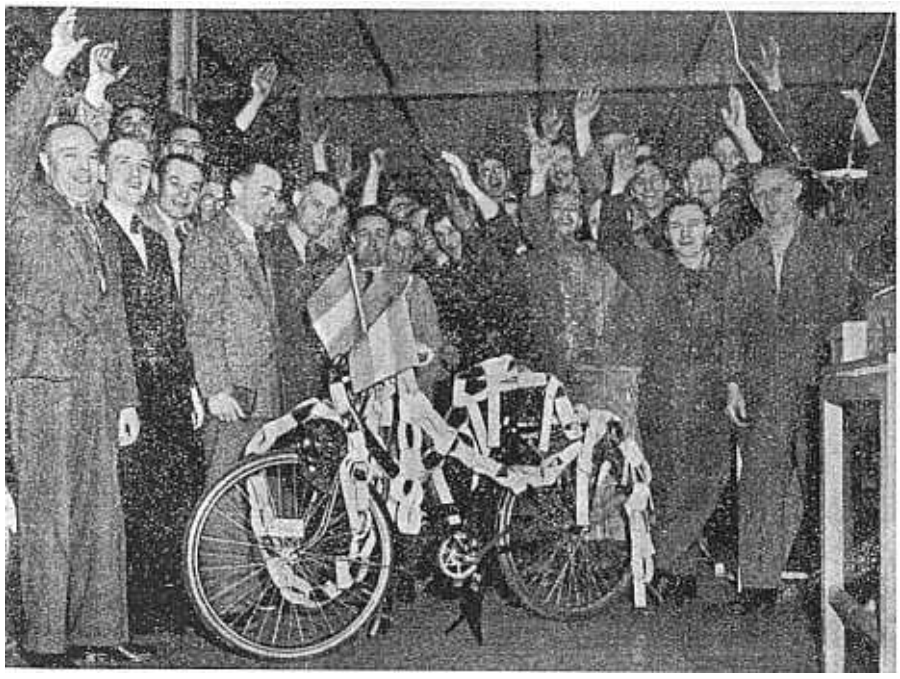

Donderdagmorgen 11.10 kwam hij gereed

50.000 SOLEXEN

Donderdagmorgen 29 Maart te 11.10 uur is de 50.000ste Solex van de band gekomen. Het feestvarkentje zag er zeer roóskleurig uit en wij hadden het genoegen een kort onderhoud met de feesteling te mogen hebben. Op onze vraag hoe of hij zich voelde zo in het middelpunt van de belangstelling, gaf hij ten antwoord: „Waarom, mijn 49.999 voorgangers hebben steeds in het middelpunt van de belangstelling gestaan, als zij over Neerland's straten ploften.

Het woord ploffen bracht ons op de volgende vraag: hoe hij over de namen ploffiets, bromfiets, etc. dacht. „Bezwaar kan ik er niet tegen hebben, wel als men bijvoorbeeld de naam van **knetterfiets** gebruikt, want knetteren doen wij niet, dat zult U moeten toeneven," en gezellig brommend (want inmiddels was hij op de tobogan gezet om proef te draaien) ging hij verder: „alleen de overheid heeft ons lang voor knettermonsters aangezien, hoewel dit sinds Januari heel wat verbeterd is."

Wij vroegen hem of hij ons iets kon vertellen over de gang van zaken bij de eerste 50.000 Solexen. „Natuurlijk kan ik dat. De eerste tijd bracht enige moeilijkheden mee, die overwonnen moesten worden. In die tijd werden er hier ook nog fietsen (zo noemen jullie die toch) gemaakt. Weet U wel, waar de mensen zich buiten adem op trappen als ze een Zondagje **uit** zijn geweest. Het heeft tot ongeveer Augustus 1950 geduurd voor alle wachtlijsten waren weggewerkt. Intussen was de productie van die trapdingen stopgezet en werd met dubbele ijver aan de bromfiets gewerkt. Ze rijden nu zelfs al in Afrika, Indonesië en Suriname en niet te vergeten bij onze Zuiderbuur België. Maar ik mag niet vergeten de verbetering aan de fabriek zelf te memoreren; sjonge, sjonge, wat een verschil met enkele jaren geleden."

Onze jubilaris wilde net weer beginnen te spreken toen hij van de tobogan gehaald werd en getransporteerd naar de inpakkers, nadat hij eerst bespoten was met vet. Wij wilden hem nog graag enkele vergelijkende cijfers vragen, welke hij ons gaarne als slot van het interview verstrekte. „Kijk," sprak hij, „als wij die 50.000 eens gelijk verzonden per truck of oplegger, dan zouden wij nodig hebben 1.429 wagens, een formidabele colonne dus. Laten wij ze eens op eigen gelegenheid naar Rotterdam tuffen, dan leggen ze samen af 1.200.000 km en dit kost maar *f* 4.320.— aan benzine. Ja heren, geen goedkoper vervoermiddel dan de Solex, want dacht U dat een truck naar Rotterdam niet duurder was dan *f* 4.320.— : 1.429 = *f* 3.027" Met gefronst voorhoofd stonden wij deze gegevens te verwerken, tot groot vermaak van onze Solex, die weer vervolgde: „Wat zou U zeggen van 52.500 m framebuis en 80.000 meter doorvoerbuis, leuke afstanden hè, maar voor de Solex een peuleschilletje."

Intussen was de jubilaris geheel ingepakt en klaar om zijn levenstaak te beginnen en nam afscheid met: een mijlpaal van 50.000 eigenlijk niet de moeite waard; 100.000, dat is pas een getal

INTREDINGEN

27.3.1951
F. L. Bossy, montage
J. v. Gilst, idem
28.3.1951
L. Q. Doorackers, montage

Fabriek UTRECHT

Wij ontvingen dankbetuigingen van: C. M. de Launay, P. Meijdam, beiden afdeling draaierij, en van H. C. Everhard, afdeling montage, voor ziekentroost en ondervonden belangstelling tijdens ziekte.

*

Tevens bedankte mevrouw A. C. Debny-van Manen, afdeling montage, mede namens echtgenoot, directie, chef en personeel voor cadeaux en belangstelling bij haar huwelijk.

Vrijdag 6 April aanstaande.
Voor de kern hebben zitting:
1e pauze: mej. Lens en hr Loozekoot;
2e pauze: hr v. d. Linden en hr v. Meersbergen.

Gehuwd
Mej. A. C. van Manen, afdeling montage, met de heer Debny op 21 Maart 1951.

Prestatie beoordeling

In de loop van de maand Maart zijn allen, die een vaste toeslag van 15 % hebben, mondeling beoordeeld, volgens het nieuwe systeem, waarbij men een toeslag-percentage variërende van 10—25 % kan halen.

Hieronder vindt U enkele belangrijke punten:

1. Voor deze beoordeling komen in aanmerking zij, die onafgebroken minstens een kalenderkwartaal werkzaam zijn in een functie, waarvoor een vaste toeslag van 15 % wordt betaald.
2. Een eenmaal bij mondelinge beoordeling vastgesteld percentage geldt voor een bepaald kalenderkwartaal, dus 3 maanden.
3. De percentages worden door de chef of de baas aan zijn mensen medegedeeld en hij kan de beoordeling ook toelichten.
4. Om de 3 maanden vindt dus een mondelinge beoordeling plaats en tussentijds een of meer schriftelijke beoordelingen.
5. Het dezer dagen bekend te maken percentage geldt met ingang van 1 April 1951 t/m 30 Juni 1951, met inachtneming van het bovenstaande. Bij uitzondering eveneens van 1 Jan. 1951 t/m 31 Maart 1951.
6. Evenals bij tariefklachten, kan men met gegronde klachten terecht op het tariefklachtenspreekuur.

RECTIFICATIE

In het boekje „Welkom bij van der Heem N.V." is op pagina 14, onder het hoofd „Budgetzegels" vermeld, dat men over de gespaarde bedragen een rente zou ontvangen berekend op 4 % per kwartaal over wat er in dat gehele kwartaal gestaan heeft.
Dit rentepercentage moet — zoals men wel begrepen zal hebben — zijn 1 % in plaats van 4 %.
Men moet dus lezen:
„Over deze bedragen ontvangt men rente, berekend op 1 % per kwartaal over wat er in dat gehele kwartaal gestaan heeft."

Hoogovenrecords

Nu wij binnenkort een excursie naar dit zeer interessante bedrijf zullen maken, onderstaand even een paar nieuwtjes over dit geweldige bedrijf.

Kolenverbruik. Alleen al voor de cokesovens verwerkt men meer dan 1500 ton kolen per dag. Men verwerkt zowel Nederlandse als Duitse (en de laatste tijd noodgedwongen ook Amerikaanse) cokeskolen.
Productie. Walserij West verwerkte in Januari j.l. ruim 21.000 ton, dat is 21 millioen kilo, stalen blokken.

Walserij Oost boekte eveneens een maandrecord met een productie van ruim 6900 ton gesneden platen.

De Mekog (Maatschappij tot Exploitatie van Cokesovengassen) leverde 26.000 ton kunstmeststoffen, waarvan 15.000 ton kalkammonsalpeter.

Deze cijfers geven een idee van de productiecapaciteit van deze fabrieken. Er is niet vermeld wat er geproduceerd werd aan gietijzer (voornaamste product), ijzeren buizen en gas (gasvoorziening omliggende gemeenten).

Blok- en breedbandwalserij. Zoals bekend wordt bij de Hoogovens ook enorm uitgebreid. Er komt een geweldige blokken- en breedbandwalserij. Achtereenvolgens liggen daar de stroophal, waar de vormen van de pasgegoten staalblokken worden gestroopt, putsovenhal, voor het verwarmen van blokken, walshal, motorhal-West, plakkenopslag en afwerkhal. Alleen laatstgenoemde ruimte is al 140 m lang en 38 m breed.

Jubilaris van de week: J. I. VAN DER HEYDEN

Nog steeds radioliefhebber in hart en nieren

Toen J. I. van der Heyden — George voor zijn vele vrienden — indertijd bij ons in dienst' kwam, had hij al een hele radioloopbaan achter de rug. Radio was zijn grote hobby, niet alleen overdag in zijn werkkring, maar ook 's avonds in zijn eigen laboratorium.

Een radio-enthousiast kan slechts aarden op één plaats: het radiolaboratorium. Opdracht: het ontwerpen van ontvangtoestellen.

Als wij dit werk op lange termijn bezien kunnen wij constateren dat zich een specialisatie heeft voltrokken in die zin, dat onze jubilaris zich in toenemende mate is gaan bezighouden met het l.f.-gedeelte van de radio.

Men onderschatte dit niet. Het laagfrequente gedeelte van een radiotoestel is de laatste trap voor het geluid. Een goede geluidsweergave was dus direct afhankelijk van de wijze waarop de laboratoriumassistent J. I. van der Heyden zich van zijn taak kweet. De reputatie van onze ERRES toestellen heeft hij dus mede helpen opbouwen.

Toen er enkele jaren geleden een apart versterkerlaboratorium gesticht werd, werd hij daarheen overgeplaatst en belast met het ontwerpen van het electrische gedeelte van versterkerapparatuur.

De vele VDH-omroep- en versterkerinstallaties, die van de afgelopen jaren in fabrieken, sanatoria, zwembaden en op sportvelden werden geplaatst, zijn grotendeels door hem ontworpen. Ook hier is de liefhebberij gecombineerd met de functie.

Overdag werkt hij voor het grote gebied met de kleine vervorming, 's avonds ook.

Hij is een kenner die niet gemakkelijk tevreden te stellen is: thuis heeft hij een gramofoonplaten-speelapparatuur die, om het zo maar eens te zeggen, picobello is, en honderden gramofoonplaten waarbij die van zijn lievelingscomponisten Ravel, Debussy en de Valla.

Wie de jubilaris persoonlijk niet mocht kennen, kan zich hem nu wel voorstellen: liefde voor het werk, welwillend critisch en lichtelijk sarcastisch; iemand die, zoals hij zelf zegt, houdt van behoorlijke nette muziek en die deswege bij zijn jubileum op 2 April aanstaande, misschien wel een gramofoonplaat zal krijgen die hem de critische discophil kabevredigen.

*

Houders van budgetboekjes worden verzocht hun boekjes voor het bijplakken van rente in te leveren op 2 en 3 April 1951.

Uur- en weekloners kunnen de boekjes inleveren bij de tijdschrijvers; maandloners bij de administratie (hr Schouten).

Zij, die geen rente tegoed hebben, worden verzocht hun boekjes ter contrôle in te leveren.

Wandelaars voor!

Tijdens de in Den Haag te houden sportweek zullen ook enige wandelmarsen worden georganiseerd.

Naar aanleiding hiervan is bij de heren Jansen en v. d. Plas het idee naar voren gekomen om hier met de wandelgroep, die de vierdaagse in 1947 heeft meegelopen, deel aan te nemen.

Vanzelfsprekend zijn ook andere liefhebbers welkom.

Zij, die voor dit plan voelen worden verzocht zich op te geven bij hr Jansen, afdeling plaatbewerking, of hr v. d. Plas, afdeling houtmagazijn.

WAT KOST DAT?

Een vraag, die iedere week in de grote cantine gesteld wordt en die allen uitnodigt eens een oordeel te vellen over de prijs van een geëtaleerd product en de reparatiekosten van een overeenkomstig beschadigd exemplaar.

Vorige week was het een Solex-onderdeel, namelijk het carter, dat aan de publieke opinie werd blootgesteld. De reparatiekosten werden vrijwel zonder uitzondering te laag geschat.

Winnaar van de 5 gulden was J. Monté, afdeling montage.

In de afgelopen week was het een stofzuigerketel, die geschat moest worden. Winnaar was hier J. Kool, baas van de afdeling spuiterij.

Idee no. 535

Ingezonden door J. M. v. d. Bosch, afdeling draaierij.

Betreft: het gebruiken van kalibers bij het voordraaien van krukassen.

Premie: *f* 7.50.

Burgerlijke Stand

Geboren

Anselma Theresia Sylvia Josepha, dochter van J. J. Th Goorsenberg, afdeling verkoopkantoor, op 20.3.1951.

Hermanus Bernardus Johannes Maria, zoon van A. A. J. Teunissen, afdeling versterkerbouw, op 22.3.1951.

Verloofd

Mej. A. Lantinga, afdeling productiebureau, met B. M. Vroklage, afdeling montage, op 18 Maart 1951.

H. Muntjewerf, afdeling plaatbewerking, met mej. M. Scheenloop op 25 Maart j.l.

Gehuwd

Mej. R. L. Brinkman, afdeling personeelsdienst, met Ch. L. van Santen op 31 Maart 1951.

P. M. Hoffman, wikkelafdeling, met mej. M. A. Verschuren op 12.4.1951.

INTREDINGEN

27.3.1951

P. A. A. Sevat, televisielaboratorium
Mej. R. Landré, verkoopkantoor
G. Harteveld, bedrijfsschool (ret. mil. dienst)
A. Lindenhof, montage, idem
Mej. A. Barendregt, inleerband
Mej. J. M. Buyser, idem
Mej. E. M. v. 't Sant, idem
Mej. M. Roos, idem
Mevr. M. Rijnkiewiez-Rijsdijk, idem
J. Boer, idem
L. de Bruin, idem
A. J. de Craen, idem
C. J. Janssen, idem
W. de Jong, idem
R. S. Lodders, idem
M. Neeter, idem
A. G. v. Rijswijk, idem
Mej. T. Dijkstra, kostprijsadministratie

Dankbetuiging

Mede namens mijn vrouw breng ik hierbij dank aan de directie en het personeel voor de cadeaux en de bloemen, die ik ter gelegenheid van mijn 12½-jarig jubileum mocht ontvangen.

C. ZORN, Solex-motormontage

Kernspreekuur Maanweg.

De kern houdt spreekuur op Maandag 2 Apr. aanstaande in de kamer van hr v. d. Poel.

Aanwezig zijn:
1e pauze: hr Camphuysen en hr Jansen;
2e pauze: hr Stoffels en hr L. B. v. d. Linden

AANGEBODEN:

heel bovenhuis bestaande uit suite, twee grote slaapkamers, kleine slaapkamer, keuken, centrale verwarming, huur *f* 66.— p.m.

GEVRAAGD:

een benedenhuis te Den Haag in de Vogelbuurt.

Te bevragen: Tuinluststraat 17 in Voorburg, tel. 778771.

Langs deze weg wordt uiting gegeven aan het oprechte medeleven met het plotselinge verscheiden van onze E.H.B.O.-cursusleider, dr Rosier. De toewijding waarmede hij de E.H.B.O.-cursus leidde en het geduld dat hij ten toon spreidde om behoorlijke E.H.B.O.-ers van ons te maken, moge een ieder, elk op zijn plaats, tot voorbeeld strekken.

Cursisten VDH-E.H.B.O. cursus 1950/1951